

Serie de Documentos Regionales
CHOCÓ



Presentación

Con el objetivo de proporcionar un análisis detallado y brindar algunas reflexiones que recojan la visión y necesidades de direccionamiento de esfuerzos para la efectiva implementación del Acuerdo Final en la subregión, la ART presenta este informe, como uno de los 16 informes subregionales, que amplían el panorama suministrado en el *Informe de Seguimiento a la Implementación de los PDET 2023*.

Este documento consta de tres secciones. La primera ofrece una visión general de la subregión, abarcando condiciones intrínsecas a su dinámica demográfica, así como las características territoriales, económicas y ambientales más destacadas. Posteriormente, la segunda sección, presenta un análisis del estado de avance de la implementación, durante el período 2018-2022, del Plan de Acción para la Transformación Regional (PATR), como medio de instrumentalización del Programa de Desarrollo con Enfoque Territorial (PDET) de la subregión. Para este propósito, se analizan indicadores estratégicos de producto y resultado, desde una perspectiva multidimensional que abarca aspectos económicos, sociales, ambientales, justicia y seguridad. Esta mirada se complementa con percepciones de los actores locales, quienes ofrecen perspectivas valiosas para comprender los avances y desafíos presentes en la subregión.

Por último, en la tercera sección, se identifican las apuestas regionales como insumo para el direccionamiento de esfuerzos en apoyo a un proceso de toma de decisiones informadas. Este análisis integral contribuye a la definición de estrategias concretas para aprovechar las potencialidades del territorio y abordar los desafíos hacia una senda de desarrollo sostenible.

¿Cuál es la visión de la Subregión?



“En 2028 la población de la subregión PDET Chocó (Programa de Desarrollo con Enfoque Territorial Étnico) habrá sido reconocida por sus aportes a la construcción de Nación, el aprovechamiento ambiental del espacio geográfico, y por su participación en la formulación e implementación de políticas públicas. Habrá sido un territorio, reconocido como un espacio de vida basado en las prácticas y saberes ancestrales y por la recuperación y potenciación de los sistemas productivos y de conectividad, además, con la infraestructura necesaria y adecuada.”

PATR Subregión Chocó, 19 de septiembre de 2018

Panorama territorial

Contar con el panorama territorial sobre las características de población, economía y recursos naturales es importante cuando de avanzar en el desarrollo socioeconómico y ambiental en el territorio se trata. Esta información permite la caracterizar el territorio y dan una perspectiva de la magnitud de los desafíos y oportunidades existentes en los diferentes focos a los que la política pública atiende, por esta razón, a continuación, se describen los principales indicadores del panorama territorial de la subregión de Chocó.

Demografía

Población (2023) 252.049 habitantes

4,7% del total PDET



De acuerdo con la información del Censo 2018, del total de jefaturas de hogar en la subregión, **el 39,7% lo ocupan mujeres.**



Urbano
32



Rural
68%

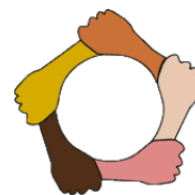

De acuerdo con la información del Censo 2018, del total de población en la subregión, **el 75,5% de las personas se identifican como afrodescendientes, y 12,8% se identifican como indígenas.**

Población según ciclo vital (2023)

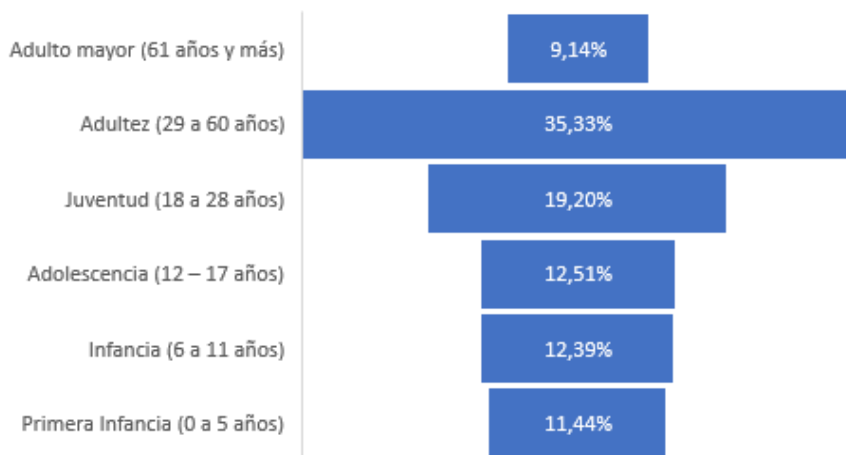

Fuente: Proyección de población– DANE.

Características Económicas



Valor Agregado

\$1,8 billones
(2021)

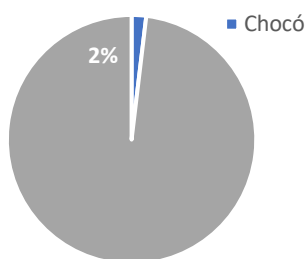

De acuerdo con las cifras del DANE, para el año 2021 la subregión registró un valor agregado de \$1,8 billones un crecimiento del 11,6 % con respecto a 2020, lo que representa un menor crecimiento con respecto al promedio de los municipios PDET.

Con respecto al valor en 2018 registra un crecimiento del 24,3 % (\$1,5 billones).

PDET

SUBREGIÓN



21,8%

>

11,6%

En el 2021 fue la **tercera** subregión con menor valor agregado del total PDET

En el 2021 La subregión ALCANZO UNA participación dentro del total del valor agregado de los municipios PDET de **1,9%**



El **sector primario** (agropecuaria, silvicultura y pesca y explotación de minas y canteras) registro un valor agregado de **1 billón**, con un crecimiento de **8,8 %** frente al 2020. Este sector participa con el **55,5 %** del valor agregado de la subregión.

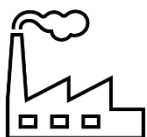

En la subregión el **sector secundario** (industrias manufactureras) registro un valor agregado de **74 mil millones**, con un crecimiento de **14,6 %** frente al 2020. Este sector participa con el **4%** del valor agregado de la subregión.



El **sector terciario** (suministro de servicios públicos, comercio, transporte, servicios, entre otros) registro un valor agregado de **745 mil millones**, con un crecimiento de **15,5 %** frente al 2020. Este sector participa con el **40,5 %** del valor agregado de la subregión.

Recursos - Biodiversidad y medio ambiente

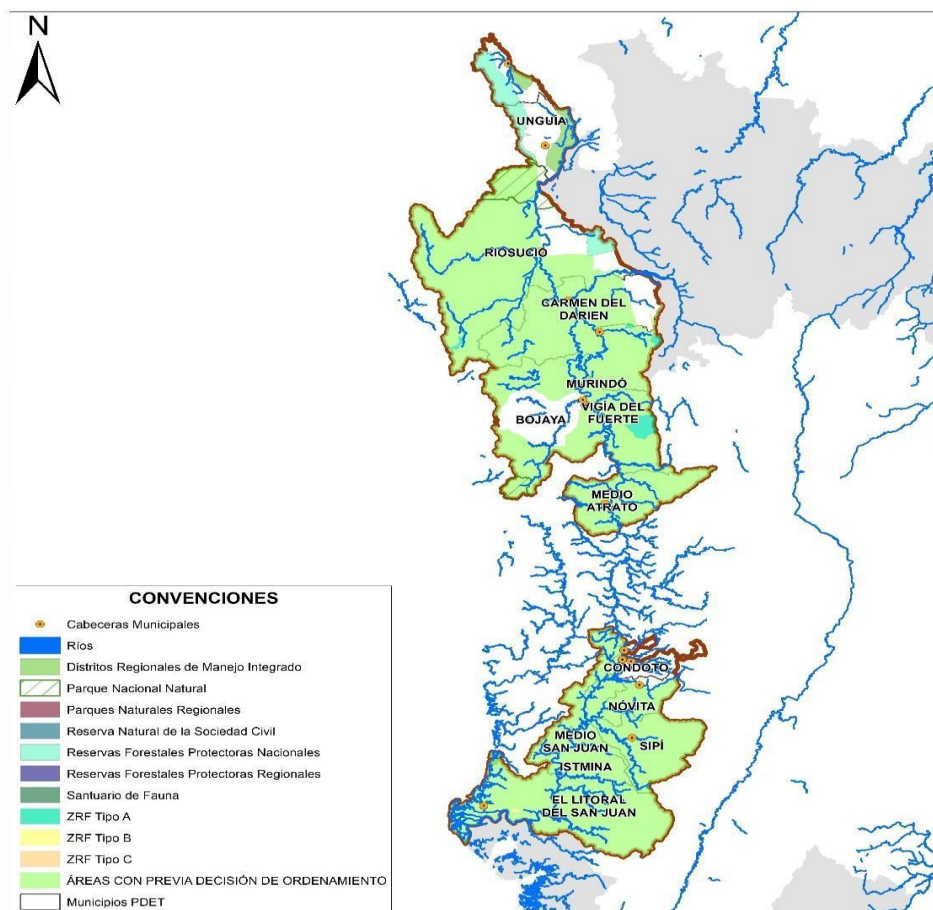

Fuente: SIAC e IGAC

La subregión cuenta con 2.492.872 de hectáreas de reserva forestal por ley segunda, de las cuales el 81 % (2.463.964 ha.) corresponden a las áreas con previa decisión de ordenamiento, seguidas de las áreas tipo A con 26 mil ha.

El clima del Chocó es el más húmedo del país y el de más precipitaciones, lo que favorece su exuberante vegetación selvática y sus ríos caudalosos, por lo tanto, La subregión tiene gran capacidad hídrica pues cuenta con cerca de 161.602 ha de cuerpos de agua, drenajes dobles (más grandes son el río Atrato y río San Juan), ciénagas, lagunas, pantanos y manglar, entre otros.

Criterios de focalización PDET

Medición de desempeño municipal

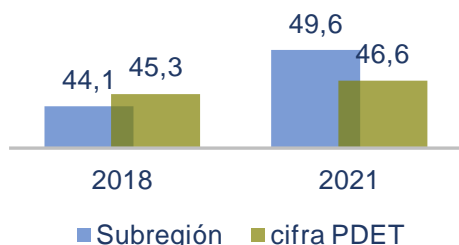

La Subregión ha presentado avances en el indicador que mide el desempeño municipal, registrando en 2021 un puntaje de 49,6; desde 2018 ha incrementado en 5,6 p.p. (44,1). A nivel municipal, se destaca Medio Atrato, municipio que registro un incremento de 36 p.p., pasando de 28,3 a 64,4. En contraste, Vigía del Fuerte redujo su índice en 29,6 p.p., pasando de 48,8 a 19,2.

Fuente: DNP

Pobreza

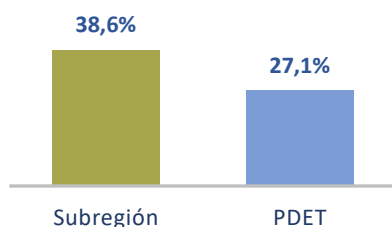

De acuerdo con la encuesta de seguimiento a la línea base de los PDET realizada por la ART, se estima que la pobreza multidimensional en la subregión fue de 38,6 %, encontrándose por encima del resultado PDET en 11,6 p.p. De acuerdo con las estimaciones, el indicador con mejor resultado en 2022 fue trabajo infantil, el cual tuvo una incidencia de 2,4 % en el territorio, en contraste, el indicador con mayor reto en la subregión es empleo informal con una incidencia de 83,4 % en los hogares de la subregión.

Fuente: Cálculos ART con base en Línea base

Hectáreas de coca

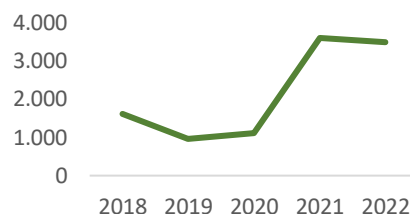

En la subregión para 2022 se registraron 3.494 hectáreas (ha) de cultivos de coca, representando un descenso de 3 %, 108 ha menos. Con respecto a 2018, ha incrementado en 1.875 ha, un 115,8 % desde ese año. En esta subregión se destaca el municipio Condoto, el cual redujo en 50,9 % el cultivo, en contraste, el municipio Acandí fue el municipio con mayor crecimiento 391%.

Fuente: Ministerio de Justicia - UNODC

Índice de Incidencia del Conflicto Armado

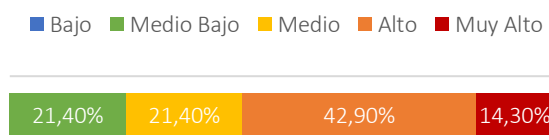

De acuerdo con la más reciente medición del índice de incidencia del conflicto armado (2021), en la subregión las categorías alto y muy alto acumulan el 57,2 % lo que la mantiene como una región altos niveles de incidencia del conflicto armado. En términos de cambios significativos en el indicador se incrementó la categoría de riesgo medio en 7,1 p.p. Desde el 2018, el cambio más significativo fue el incremento de la categoría de riesgo alto en 21,4 p.p.

Fuente: DNP

PDET ¿Cómo vamos?

La Subregión del Chocó busca conseguir una transformación de su territorio que se ajuste a la realidad territorial y las necesidades propias de la población que permitan el aprovechamiento de sus ventajas en riquezas naturales, etno-culturales, productivas y sociales que generen el crecimiento y desarrollo económico y social a largo plazo que necesite la región.

En este sentido se establecen cinco (5) dimensiones que materializan las potencialidades de la región en lo Económico, Social, Institucional, Ambiental y Justicia y seguridad con el fin de presentar avances de los diferentes indicadores disponibles que se relacionan con la dinámica económica, la visión de la comunidad frente al avance de diferentes temáticas en línea con las potencialidades identificadas de fuentes tales como los ejercicios en torno al PME realizados por la FAO y los ejercicios de prospectiva de la ART, así como un seguimiento del avance en estos frentes que pueden ofrecer distintos indicadores que se enmarcan en los PATR.

1. Dimensión económica



PERCEPCIÓN DE LAS COMUNIDADES

“Primero el campesino no tiene casi acceso a sus tierras porque realmente no ha habido un proyecto del gobierno nacional departamental y municipal que ayude a que haya compra de tierra para esas personas que perdieron su territorio. Dos, hay muchos campesinos que tienen su tierra apta para la agricultura, pero realmente son muy pobres y no tienen acceso a un crédito y cómo están los insumos hoy día es como si no la tuvieran... porque no tienen ningún beneficio de parte del gobierno en esa parte”

(GF productores Unguía, Evaluación LB 2022)

Las acciones por realizar para satisfacer las necesidades manifestadas por las comunidades en sus percepciones de esta dimensión pasan por asegurar que los pequeños productores cuenten con los recursos que le den seguridad al desarrollo de su producción (tierras formalizadas, acceso a financiamiento, apoyo en generación de competencias), así como con medios que les permitan conectar sus territorios, tanto de manera física como digital, como requerimiento esencial para la comercialización. En este sentido, los indicadores medidos a nivel nacional evidencian rezagos y avances en estos ámbitos.

Comenzando por la regularización de la tenencia de la tierra es esencial toda vez que brinda seguridad jurídica a los poseedores y contribuye al desarrollo sostenible, la inversión productiva y el acceso a programas de desarrollo rural. De acuerdo con datos del Observatorio de Tierras Rurales de la Agencia nacional de Tierras – OTR de la Agencia Nacional de Tierras – ANT para el periodo 2017 - 2022, el número de hectáreas formalizadas y adjudicadas en la subregión de Chocó fue de 1,038 ha. Adicionalmente, el año de mayor formalización y adjudicación de hectáreas fue 2018 con 617 ha, mientras que en el 2022 se adjudicaron 73 ha.

Documentos Regionales

En paralelo a la formalización de tierras la financiación de los proyectos a pequeña y mediana escala resulta fundamental con el fin de brindar un desarrollo económico sostenible al territorio. En este aspecto, de acuerdo con cifras de Ministerio de Agricultura y desarrollo rural, entre los años 2018 y 2022 tanto el número de créditos aprobados a pequeños productores agrícolas como su valor en la subregión se incrementó, por un lado, en 169,7 % respecto a la cantidad de créditos pasando de 469 en 2018 a 1.265 créditos en 2022, y por otro en 222,6 % en su valor pasando de \$ 4.148 millones en 2018 a \$ 13.382 millones en 2022. Así mismo el comportamiento del acceso a créditos (valor y monto) a 2022 mantuvo su crecimiento con respecto a 2021 con 48,8 % (850), con un monto mayor 56,3 % (\$ 8.562 millones).

Adicionalmente, si bien en búsqueda de impulsar un desarrollo sostenible en la producción agropecuaria, desde las necesidades manifestadas e identificadas de las comunidades de los territorios PDET, el sector agropecuario se ha diseñado estrategias el mejoramiento de procesos, tecnificación y capacitación para los pequeños productores agropecuarios, de acuerdo con datos de la Agencia de Desarrollo Rural – ADR, entre los años 2019 al 2022 el número de productores que reciben el **servicio de extensión agropecuaria**¹ fue de 1.289 de productores en capacitación tecnológica y apropiación de conocimiento. Así mismo con un crecimiento en servicios de extensión agropecuaria del 108,4 % pasando de 871 en el 2022 a 418 en el 2021.

En lo relacionado con la conectividad al interior de la subregión y con el resto del país se constituye en un factor clave para el desarrollo económico, dado que facilita el establecimiento de alianzas productivas y comerciales entre los diferentes territorios. Por esta razón, se encuentra que la construcción y el mejoramiento de vías de transporte como medidas detonantes para la economía de la subregión. En línea con esto, la información obtenida a través de la línea de base para el seguimiento y evaluación de los PDET por parte de la ART, para el 2022 en la subregión de Chocó el 31,8 % de los hogares indicaron que alguna **vía cercana a su vivienda había sido mejorada, rehabilitada o le habían hecho mantenimiento en los últimos dos años**, lo cual representa un aumento de 11 p.p. con respecto al 2018.

El desarrollo de infraestructura se percibe rezagada por los líderes de la subregión, especialmente el mejoramiento de vías terciarias que favorecerían la comercialización de los productos locales:



PERCEPCIÓN DE LAS COMUNIDADES

"El sistema de riego es el del cielo y el energético es el sol porque no tenemos vías terciarias y si no hay vía terciaria no hay nada de lo primordial que debe haber para nosotros salir. Para que haya una economía necesitamos vías terciarias, si no las hay el campesino cultiva su cultivo lo hace y para transportar una carga de maíz de una Loma hacia la parte baja ¡cuánto le valen una mula! Y si la viene a vender acá en el comercio cuánto le quiere dar el comerciante por esa carga de maíz ¡no vale la pena cultivarla! Por esta razón, los campesinos no quieren cultivar porque cargar una carga de maíz que vale 12.0000 la traída vale 120.000 desde allá hasta acá ¿quién va a ganar así?"

(GF productores Unguía, evaluación LB 2022)

¹ La extensión agropecuaria es un bien y un servicio de carácter público, permanente y descentralizado; y comprende las acciones de acompañamiento integral orientadas a diagnosticar, recomendar, actualizar, capacitar, transferir, asistir, empoderar y generar competencias en los productores agropecuarios para que estos incorporen en su actividad productiva prácticas, productos tecnológicos, tecnologías, conocimientos y comportamientos que benefician su desempeño y mejoren su competitividad y sostenibilidad, así como su aporte a la seguridad alimentaria y su desarrollo como ser humano integral (ADR, 2017).

Así mismo la conectividad digital y la provisión de energía, dadas las actuales dinámicas permiten mejorar la gestión productiva, comercial y social del Chocó, con impactos directos sobre la formación de capital humano como factor indispensable para la innovación, el emprendimiento y el desarrollo económico y social de la subregión. Así las cosas, de acuerdo con los datos del Ministerio de Tecnologías de la Información y las Comunicaciones, en el 2022 el **índice de penetración de internet fijo** para la subregión de Chocó fue de 3 %, manteniéndose constante con respecto al 2021.

Finalmente, cabe mencionar que la provisión de energía según datos del Ministerio de Minas y Energía, para el periodo 2019 - 2021, el **número de nuevos usuarios de energía eléctrica** en la subregión de Chocó fue de 7,141. El año de mayor conexión de nuevos usuarios de energía eléctrica fue el 2022 con 4,304 usuarios, lo cual representa el 60 % del total de los nuevos usuarios en el periodo.

De acuerdo con los últimos resultados de la Metodología del Cierre de Brechas - MCB² del Departamento Nacional de Planeación – DNP, se cuenta con brechas referentes a tecnología de la información y las comunicaciones - TIC, agricultura, desarrollo económico y transporte acordes con los indicadores y precepciones descritas hasta este punto.

El municipio de Sipí, se destaca de la subregión por presentar las brechas más altas en: el sector de desarrollo económico 66,1 %, seguido de TIC 69,8 % y agricultura 64,0 %. Así mismo, municipio de El Litoral del San Juan registra las mayores brechas en: TIC 78,1 %, seguido de desarrollo económico (65,7 %). Mientras que el municipio de Vigía del Fuerte presento las brechas más bajas de la subregión en Agricultura 46,2 %, desarrollo económico 57,2 % y TIC 67,9 %.

En todo caso, como se evidencia en la Tabla 1, en la mayor parte de los catorce municipios que conforman la subregión de Chocó presentan sus principales brechas en TIC, Desarrollo Económico y Agricultura, con valores entre 44,4 % y 75,2 % respecto a otros municipios con características y capacidades comparables.

Tabla 1. Brechas dimensión económica

Municipio	TIC	Agricultura	Desarrollo económico	Transporte
Acandí	66,8 %	49,9 %	54,0 %	27,3 %
Bojayá	75,6 %	54,1 %	57,5 %	27,3 %
Carmen del Darién	72,7 %	58,3 %	22,0 %	27,3 %
Condoto	61,5 %	60,3 %	64,1 %	27,3 %
El Litoral del San Juan	78,1 %	59,9 %	65,7 %	27,3 %
Istmina	62,7 %	67,8 %	49,1 %	27,3 %
Medio Atrato	69,4 %	61,0 %	24,8 %	27,3 %

² La MCB, propuesta el DNP, tiene como objetivo identificar, analizar y abordar las diferencias o brechas que existen entre distintos grupos de población en términos de acceso a recursos, servicios y oportunidades a través de diversas dimensiones. Estas dimensiones tienen una estrecha relación con los indicadores vistos hasta aquí, por lo cual resulta relevante analizar las brechas de cada uno de los municipios de esta subregión, con el fin de entender más a fondo las desigualdades y diseñar políticas públicas efectivas que promuevan la equidad y el desarrollo sostenible en esta subregión. Para más información: <https://www.sgr.gov.co/Inversi%C3%B3n/Metodolog%C3%ADadeCierredeBrechas.aspx>

Documentos Regionales

Municipio	TIC	Agricultura	Desarrollo económico	Transporte
Medio San Juan	66,1 %	61,7 %	39,0	27,3 %
Murindó	75,2 %	63,7 %	62,6 %	4,1 %
Nóvita	63,6 %	57,5 %	45,2 %	27,3 %
Riosucio	74,5 %	39,6 %	49,1 %	27,3 %
Sipí	69,8 %	64,0 %	66,1 %	27,3 %
Unguía	65,8 %	50,7 %	44,4 %	27,3 %
Vigía del Fuerte	67,9 %	46,2 %	57,2 %	4,1 %

Fuente: DNP

Retos y oportunidades de la dimensión económica

Las percepciones y evidencias previas permiten afirmar que persisten retos en materia de la tenencia de la tierra, fundamental como parte de un proceso reparador y la base para la no repetición, la reconciliación y la paz. Además, si bien se evidencian esfuerzos para el fortalecimiento de la producción mediante el acceso a créditos por parte de los pequeños productores y en el desarrollo de estrategias de acompañamiento integral para el desarrollo de competencias y tecnificación.

Por su parte, en lo que respecta a las medidas para dinamizar la comercialización e intercambios necesarios para la sostenibilidad de la economía local, los indicadores de conectividad digital e infraestructura terrestre muestran retos disímiles. Por lo que, si bien dentro de las necesidades identificadas por las comunidades, se destaca de manera continua la necesidad de construir nuevas vías y mejorar las ya existentes lo que se ve reflejado en las brechas de la dimensión de transporte de la MCB, que muestran la necesidad de seguir haciendo inversiones para contar con vías terciarias transitables en buen estado. Así mismo se requiere potenciar la conectividad digital, para la que el rezago respecto a municipios al resto del país es sustancialmente más marcado.

2. Dimensión social



PERCEPCIÓN DE LAS COMUNIDADES

“La medicina tradicional ha servido mucho en este municipio, la medicina de los abuelos porque gracias a esos procesos muchos de nosotros pudimos nacer y muchas personas tienen la oportunidad de sanarse. Sin embargo, siempre se hace necesario esta medicina moderna. En la ruralidad hay personas aquí que viven a muchas horas de camino y que de una u otra forma el centro más cercano en la cabecera municipal y cuando llegan a la cabecera municipal hay que trasladarlos porque la cabecera municipal tampoco puede cubrir o no cuenta con la capacidad para cubrir alguna enfermedad. Nuestro municipio se requiere ambulancia terrestre ambulancia fluvial se requiere centros de salud en la ruralidad se requiere un hospital de tercer nivel”

(GF víctimas Unguía, evaluación LB 2022).

Las percepciones de la comunidad orientan la necesidad de abordar la dimensión social desde distintos aspectos: salud, educación, orden territorial e inclusión teniendo cuenta de manera transversal la necesidad del reconocimiento de la diversidad etnocultural que caracteriza a la población de la subregión del Chocó. En este sentido, los indicadores medidos a nivel nacional evidencian los rezagos y avances en la dimensión social, incluyendo el acceso a la salud, la educación, el goce de una vivienda digna, entre otros.

Avances y rezagos en salud

El acceso a salud como un derecho fundamental que impacta positivamente en el bienestar de una comunidad permitiendo a los individuos alcanzar un nivel óptimo y un ambiente sano para el desarrollo individual y colectivo. De acuerdo con datos del Ministerio de Salud, en 2022 la **cobertura de afiliación al SGSSS** se ubicó en 64 % representando una caída del -0,6 p.p. frente a 2018 con el 64,6 %. Sin embargo, la afiliación frente al año anterior 2021 (63,1 %) la cobertura aumento un 0,9 p.p.

En lo que respecta a la percepción de las comunidades y según la información obtenida a través de la línea de base para el seguimiento y evaluación de los PDET por parte de la ART la percepción de la comunidad mediante el **porcentaje de personas con barreras de acceso a salud dada una necesidad** para el año 2022 fue de 46,7 %, el indicador se ubica por debajo a la cobertura en salud en 17,3 p.p.

El acceso a salud posibilita realizar el seguimiento a las mujeres en embarazo asegurando la culminación del proceso de gestación, parto y posparto de manera satisfactoria y posteriormente al crecimiento y desarrollo adecuado del recién nacido. Una manera eficaz de monitorear el avance del acceso oportuno a la salud está relacionada con el peso de los menores al nacer, la mortalidad materna, la mortalidad infantil y la fecundidad en adolescentes. De acuerdo con cifras del Ministerio de Salud:

- En 2022 la **proporción de menores con bajo peso al nacer** se ubicó en 9,9 % registró un crecimiento del 7,3 p.p. frente al 2018 (2,6 %) y de 3,1 % respecto al 2021 (3,1 %).
- En 2021 la **Razón de Mortalidad Materna - RMM** se ubicó en 204,7 registrando un aumento significativo de 125,5 p.p. frente al 2018 (79,2). Sin embargo, se presentó aumento de 144,7 p.p. frente al 2020 (60 %).
- En 2021 la **tasa mortalidad infantil** se ubicó en 8,9 % representando una disminución de 2,2 p.p. frente al año 2018 (11,1 %). Sin embargo, presento un incremento de 0,45 p.p. con respecto al 2020 (8,4)
- en el 2022 la **tasa de fecundidad adolescente 15-19 años** se ubicó en 35,8 registro un aumento de 10,2 p.p. con respecto al 2018 (25,6) y de 2,0 p.p. con respecto al 2021 (37,8).

Por otra parte, considerando las características poblacionales de la subregión cuenta con una alta concentración en niños y niñas.



PERCEPCIÓN DE LAS COMUNIDADES

“Nosotros no desarrollamos el alimento propio porque nosotros venimos pensando: yo no tengo como sostenerme en una parcela, por ejemplo, tengo que trabajar para poder alimentarme porque como no tengo un proyecto que me sostenga, ¿qué hago? tengo que destinar medio tiempo para laborar en una parte y medio tiempo para laborar en la parcela, esa es una de las dificultades que nosotros como pequeños productores tenemos. Si usted tiene un proyecto que le va a definir un salario mínimo, por ejemplo, si yo tengo un empleo yo tengo mi alimentación asegurada porque sé lo que me voy a ganar, pero como no tengo ese empleo ese proyecto que me va a garantizar a mí mi salario o mi sostenibilidad, entonces debo partir mi tiempo. Eso es lo que yo veo que es más duro”

(GF productores Unguía, evaluación LB 2022)"

Uno de los frentes más importantes para superar las situaciones de vulnerabilidad social es la nutrición. El acceso a una canasta de alimentos básicos es crucial para mejorar el bienestar, superar la pobreza y garantizar la seguridad alimentaria en una comunidad. Este aspecto de mayor importancia en la primera infancia, dado que este grupo de población es especialmente vulnerable cuando se ve privado de un consumo adecuado de alimentos. Según cifras del Ministerio de Salud, Entre 2018 y 2021 en la subregión, **el número de muertes por desnutrición en niños y niñas menores de cinco años** registró una cifra promedio de 79,1 muertes por cada 100.000 niños y niñas menores de 5 años. Entre 2020 y 2021, se observa una tendencia de aumento pasando de 27 a 91 casos respectivamente, lo que representa el 230% de los casos de muerte en esta subregión.

En la Subregión Chocó, el porcentaje de hogares con inseguridad alimentaria moderada disminuyó en 2,5 p.p. pasando del 24 % en 2018 al 22 % en 2022. Así mismo, la inseguridad grave aumentó en 7,0 p.p. pasando del 46% en 2018 al 53% en 2022. Este último tipo es más grave en las zonas rurales en el 2022.

Como medida contra la desnutrición y con el objetivo de contribuir a la seguridad alimentaria resulta de especial importancia avanzar no solo en actividades de comercialización agropecuaria sino también aquellas dirigidas al autoconsumo de la comunidad. Al respecto el Departamento Administrativo para la Prosperidad Social (DPS), reportó que entre 2018 y 2022, **el número de hogares beneficiados con proyectos agroecológicos para la producción de alimento y el autoconsumo** fue de 8.505 hogares, de los cuales 3,8 % fueron beneficiados en el 2022. Del total, el 11,9 % fueron hogares beneficiados en los municipios PDET. Por su parte, la disminución de hogares beneficiarios entre 2021 y 2022 para esta subregión fue de 4.700 pasando de 5.020 hogares a 320.

Avances y rezagos en educación

El acceso a educación en todos sus niveles es un instrumento indispensable para fomentar el desarrollo y movilidad social de la subregión. No solo por la formación y cualificación del capital humano, sino como medio de transformación social y cierre de brechas, por lo tanto, monitorear los avances en torno al acceso y calidad de educación resulta indispensable. De acuerdo con cifras del Ministerio de Educación Nacional, la **cobertura bruta total en educación** en 2022 se ubicó en 97,7 % un aumento de 3,8 p.p. frente al 2018 (93,9 %) y de 1.9 p.p. frente al 2021

Documentos Regionales

(95,8 %). En lo que respecta a la **cobertura neta total en educación** en el 2022 fue de 61,8 % en la subregión lo que representa un incremento de 5,7 p.p. frente al 2018 (56,2 %). Por el contrario, en el 2021 (63,2 %) presentó una disminución de 1,4 p.p.

Es importante destacar el comportamiento que presentó la **cobertura neta de educación media**, la cual se incrementó entre 2018 y 2021 en 6,5 p.p., pasando de 19,2 % a 25,8 %. Sin embargo, aunque **la cobertura neta de la media** incremento en este periodo de tiempo, sigue siendo un reto frente a los otros niveles de educación.

Pero la transformación social generada por la educación no se limita a su cobertura sino también a la su calidad, la cual tiene un papel relevante en el cierre de brechas socioeconómicas determinando las capacidades con las que se forman a los jóvenes, En este sentido, los resultados **en matemáticas y lectura crítica** son fundamentales para evaluar y garantizar la calidad educativa. Al respecto, de acuerdo con los resultados de las pruebas saber 11 realizadas por el ICFES en el año 2022, la **proporción de estudiantes en la subregión que se encuentran en niveles mínimos e insuficientes en lectura crítica** fue del 77,4 %, lo cual representa una disminución en 5,2 p.p. frente al año anterior (82,6 %), con respecto al 2018 la proporción aumento en 2,6 p.p. (74,8 %). En la misma línea, los resultados **para estudiantes en niveles mínimos e insuficientes en el área de matemáticas** en 2022 fueron de 82,2 %, representando una disminución en 5,8 p.p. frente al año anterior (88 %). Con respecto al 2018 la proporción de estudiantes se ha reducido en 2,6 p.p. (84,8 %).

En este orden de ideas uno de los enfoques clave para mejorar la calidad de la educación a nivel nacional ha sido la intensidad de la jornada escolar bajo la premisa que implementación de jornadas escolares completas o única orientada al fortalecimiento de los proyectos educativos institucionales. Sin embargo, la implementación de este tipo de medidas en las instituciones de la subregión

Estas iniciativas están alineadas con los principales objetivos en materia de educación básica establecidos por el Ministerio de Educación. De acuerdo con información de jornada escolar del DANE, para 2022 la **proporción de instituciones educativas con jornada completa y/o única** en la subregión fue de 6,7 %, lo cual representa una disminución de 0,8 p.p. con respecto al año anterior. Desde el 2018 la proporción de instituciones con este tipo de jornada ha disminuido en 1,4 p.p.

Avances y rezagos en materia de vivienda

Los equipamientos de vivienda, especialmente el acceso a servicios de acueducto y saneamiento básico, se configuran como detonantes del progreso social y son esenciales para el bienestar de la población, por que garantizar el acceso de estos servicios a toda la población se ha convertido en uno de los principales objetivos de la política nacional de acuerdo con la información de la Superintendencia de Servicios Públicos Domiciliarios, tanto la **cobertura de acueducto** como la de alcantarillado han incrementado en el 2022 respecto a 2018. En el caso de acueducto, la cobertura en el 2022 fue de 53,5 %, un incremento de 4,8 p.p. con respecto al año anterior, con relación a 2018 la cobertura ha incrementado en 10,6 p.p.

Por otra parte, **la cobertura de alcantarillado** en 2022 fue de 37,9 %, lo cual representa un incremento de 4,2 p.p. con respecto al año 2021(42,1 %), mientras que para el 2018 (25 %) la cobertura ha incrementado en 12,9 p.p.



PERCEPCIÓN DE LAS COMUNIDADES

"En materia de vivienda y agua potable este es el pilar que más ha beneficiado al territorio de Unguía, ya que en la administración municipal del periodo anterior se había formulado un proyecto de agua para los corregimientos como son Santa María, Gilgal y Tanela que tuvo como fuente de financiación por OCAD PAZ. En la cabecera municipal se logró un proyecto a través de la gobernación con el PDEA para mejorar el acueducto".

(Funcionario de Unguía, evaluación LB 2022)"

En línea con los avances y rezagos previamente, la MCB del DNP En lo que respecta a las brechas de la dimensión social, en la MCB del DNP permite dar orden de magnitud de las brechas sociales en las dimensiones: de educación, salud, vivienda y ordenamiento territorial, inclusión social, cultura y deporte. Por lo tanto, se evidencia en la subregión cuenta con sus principales brechas sociales en lo concerniente a vivienda y ordenamiento territorial entre 49 % y 84,5 %, se entiende en buena parte por la situación de cobertura de acueducto y alcantarillado ya descrita principalmente los mayores rezagos en las zonas rurales, pero que, además, evidencia potenciales déficits habitacionales.

En segundo lugar, con brechas entre 25,7 % y 50,8 % se presenta la dimensión de inclusión social por la tasa de violencias contra niños, niñas y adolescentes; la proporción de este grupo etario en condiciones de pobreza multidimensional y la preocupación en términos de acceso a la educación de la primera infancia reforzando el mensaje planteado en la percepción general de la comunidad sobre las necesidades de fortalecer la educación en sus municipios y evidenciado con los indicadores de educación.

Esta última preocupación es en efecto y para todos los niveles de educación, más allá de la primera infancia, la que ocupa el tercer lugar en la magnitud de las brechas de la MCB, con una dimensión de educación que, en contraste con territorios comparables por sus capacidades, presenta brechas de entre el 27,0 % y el 45,8 %, en las que se recogen los efectos del analfabetismo, la baja cobertura y poca calidad evidenciados en los rezagos y avances en materia de educación.

Por su parte, aun cuando los rezagos en materia de salud son de absoluta relevancia, en términos del aseguramiento al sistema, las barreras de acceso al servicio de salud y la mortalidad por desnutrición en primera infancia, las brechas ubican al sector salud en la cuarta posición en magnitud de las brechas entre 4,1 % y 42 % para los municipios de la subregión.

Así mismo, es importante mencionar que, a nivel municipal, Sipí y el Litoral del San Juan presentan las brechas más altas en vivienda y ordenamiento territorial (73,5 %) y (71,0 %) respectivamente. Por el contrario, se encuentra que Unguía es el municipio que presenta las menores brechas en todas dimensiones de la MCB.

Tabla 2. Brechas dimensión social

Documentos Regionales

Municipio	Educación	Salud	Vivienda y ordenamiento territorial	Inclusión social	Cultura	Deporte
Acandí	36,9	4,1	55,4	25,7	3,2	14,0
Bojayá	28,7	33,8	65,8	40,7	3,2	14,0
Carmen del Darién	37,6	13,5	69,4	44,3	3,2	14,0
Condoto	31,4	11,6	56,9	26,4	3,2	14,0
El Litoral del San Juan	41,4	22,4	71,0	50,1	3,2	14,0
Istmina	30,1	16,8	80,2	33,6	3,2	14,0
Medio Atrato	40,1	17,3	74,4	43,0	3,2	14,0
Medio San Juan	31,8	24,2	69,8	34,8	3,2	14,0
Murindó	45,8	6,6	81,4	50,8	5,4	6,2
Nóvita	32,7	16,7	55,5	34,2	3,2	14,0
Riosucio	27,9	15,8	68,7	36,9	3,2	14,0
Sipí	44,5	42,0	73,5	38,7	3,2	14,0
Unguía	27,0	7,2	49,0	29,4	3,2	14,0
Vigía del Fuerte	42,1	6,7	84,5	47,9	5,4	6,2

Fuente: DN

Finalmente, para cultura y deporte se evidencia la necesidad de aumentar el porcentaje de la población que accede a bienes y servicios culturales, así como el porcentaje de escenarios deportivos en condiciones óptimas, aunque en términos de magnitud de sus brechas, dichas dimensiones presenten los menores rezagos.

Retos y oportunidades de la dimensión social

En definitiva, en lo relacionado con el acceso a los servicios públicos de acueducto y alcantarillado, se observan tasas muy bajas de cobertura de estos servicios frente a otros municipios son bastante grandes, por lo tanto, los esfuerzos en la reducción de esas inequidades sociales en el territorio es el reto más importante especialmente en las zonas rurales.

Ahora bien, aun teniendo en cuenta que la cobertura neta de educación muestra niveles que superan levemente el 60 % de la cobertura, aunque en términos de calidad educativa, pues los porcentajes de la población con niveles bajos en las pruebas saber 11 en lectura crítica y matemáticas están en promedio en 77,4 % en los dos casos. En términos de jornada única el indicador solo alcanza el 6,7 % de las instituciones con esta modalidad.

Por otra parte, dadas las características demográficas de la población del Chocó, con una población femenina y joven alta, se configura como uno de los principales retos de política pública en materia de salud reducir los embarazos en población de 15 a 19 años, por lo que adquieren importancia estrategias como una educación sexual temprana y el acceso a programas de prevención. Además, la razón de mortalidad materna y la mortalidad infantil es otra problemática que requiere importantes esfuerzos de política pública, incluyendo programas especiales de atención dirigidos a la primera infancia en los que es preponderante plantear acciones en las que la medicina occidental y ancestral se complementen. En este sentido, se debe aunar esfuerzos entre las autoridades sanitarias y sociales en el seguimiento del embarazo, parto y posparto, reforzando el acceso a la atención médica durante esta etapa de

Documentos Regionales

crucial importancia para mitigar el riesgo de complicaciones graves e incluso fatales para mujeres gestantes y sus hijos.

3. Dimensión justicia y seguridad



PERCEPCIÓN DE LAS COMUNIDADES

"No porque en los últimos años en nuestro departamento y en nuestro municipio para llegar nos toca pasar por otros municipios, es decir cuando el conflicto está en cualquiera de esos municipios automáticamente nos toca a nosotros entonces cada día la confianza se pierde más"

(Líder, Sipí, evaluación LB 2022)

Para los PDET reconocer los impactos diferenciales del conflicto armado en la región e identificar las vulnerabilidades que inciden en la generación de nuevos conflictos y la violencia en las comunidades, es por esta razón que en la subregión la justicia y seguridad es uno de los mayores retos para lograr el progreso y tejido social de los territorios. En esta sección se abordan los principales indicadores que dan cuenta del avance en materia de justicia y seguridad, contrastándose con la percepción de la comunidad y las metas que se trazan para lograr un avance significativo en el mediano plazo.

Índice de Riesgo de Victimización

De acuerdo con criterios de focalización de los PDET, la ocurrencia de hechos relacionados con el conflicto armado tiene una alta incidencia en estos territorios, razón por la cual reducir el riesgo de ocurrencia de hechos violentos es uno de los retos a los que se enfrenta la política pública, de acuerdo con la Unidad para las Víctimas, **el índice de Riesgo de Victimización**³ de 2022 es de 46 %, es decir, aumentó 0,027 p.p. con respecto a 2018 cuando se ubicó en 43 %. También aumentó 0,028 p.p. respecto a 2021 cuando se calculó en 43 %.

El riesgo de victimización concentra múltiples dimensiones que afectan en el territorio en materia de seguridad, analizar el comportamiento de estos hechos ocurridos en la subregión brindaran un mayor contexto de la situación de justicia y seguridad. En la subregión la **tasa de víctimas de minas antipersonas** por cada 100.000 habitantes para 2022 es la más baja para la subregión en el periodo 2018- 2022 con un valor de 4,7. La medición del 2018 fue de 6,9 es decir, 2,1 p.p. por debajo, y con respecto al 2021 (14,8) una disminución de 10 p.p.

Mientras que la **tasa de víctimas de secuestro** por cada 100.000 habitantes para el 2022 de la subregión se ha mantenido óptima desde el año 2019 sin registro de evento alguno. Esto marca una diferencia notable con respecto al 2018 donde la tasa se encontraba en 32,9.

³ Para más información en: Unidad para las Víctimas. <https://vgv.unidadvictimas.gov.co/irv/>

Documentos Regionales

Para la dimensión de justicia y seguridad, cuenta con brechas referentes al gobierno territorial y justicia; sin embargo, se encuentra que, para la dimensión de justicia, en su mayoría los municipios cuentan con la misma brecha (29 %). Se puede observar que el municipio de Condoto tiene la menor brecha en la dimensión de gobierno territorial (20 %), seguido por Acandí (21,4 %) e Istmina (22,2 %). Por el contrario, los municipios que presentan la brecha más alta son Murindó (42,3 %) y Vigía del Fuerte (41,1 %).

Tabla 3. Brechas dimensión justicia y seguridad

Municipio	Gobierno Territorial	Justicia
Acandí	21,4	29
Bojayá	35,1	29
Carmen del Darién	38,9	29
Condoto	20,0	29
El Litoral del San Juan	34,5	29
Istmina	22,2	29
Medio Atrato	38,8	29
Medio San Juan	30,6	29
Murindó	42,3	10
Nóvita	26,2	29
Riosucio	36,6	29
Sipí	37,9	29
Unguía	28,9	29
Vigía del Fuerte	41,1	10

Fuente: DNP

Retos y oportunidades de la dimensión justicia y seguridad

En el Chocó la Unidad de Investigación y Acusación de la Jurisdicción Especial para la Paz reportó una disminución considerable del impacto en la población civil de enfrentamientos entre grupos armado o con la fuerza pública en el departamento del Chocó. No obstante, también apuntó que en los primeros cuatro meses de 2023 habían aumentado el reclutamiento y la utilización de niños.

Por otro lado, se siguió registrando violencia contra exmiembros de las FARC -EP en varias zonas en las que los actores armados ilegales ejercen control social y territorial en el departamento del Chocó⁴.

¿Cómo avanza la subregión hacia la Paz Total?

La opinión frente a cómo ha cambiado la seguridad en la subregión en los últimos cinco años, está dividida en partes iguales entre quienes piensan que ha habido una mejoría, el 36.5%, y quienes creen que está igual, 34 %, un grupo levemente menor cree que la seguridad ha empeorado, un 25 %.

⁴ Consejo de Seguridad de las Naciones Unidas, junio 2023. Informe de la misión de verificación

Se percibe, sin embargo, una apertura de oportunidades económicas para la subregión a partir de los PDET. El 59 % de una muestra representativa de personas encuestadas de la subregión está de acuerdo en que han mejorado las condiciones económicas, mientras que el 24,6 % piensa lo contrario. Aunque, el cambio frente a las condiciones sociales es menos optimista pues solamente el 17,9 % está de acuerdo en que los PDET han aportado a mejorarlas, y el 57,8 % no lo está. En el tema de reconciliación la mayoría, el 60 %, aún cree que no se ha avanzado en esa dirección frente al 24 % cree que sí se han favorecido las condiciones para ello.

Otros indicadores alrededor del capital social de la subregión reflejan la necesidad de fortalecer la reconstrucción del tejido social y favorecer aspectos como la asociatividad y la confianza en las instituciones locales.

- **El contexto para la emergencia de nuevos liderazgos ha sido favorable:** El 73,6 % de las personas encuestadas en la subregión percibe que en su comunidad hay más posibilidades de tener nuevos líderes ahora que participen en organizaciones de la sociedad civil, juntas de acción comunal y asambleas municipales, frente a un 13,8 % que opina lo contrario.
- **La confianza hacia las instituciones sigue siendo un aspecto desafiante en la subregión:** pese a que la Iglesia y la Junta de Acción Comunal son las instituciones fueron las instituciones en las que más personas estuvieron de acuerdo les generaba confianza, con el 25,5 % la primera y el 20 % la segunda, a la mayoría de las personas ambas les sigue generando desconfianza. De otro lado, la gobernación (96,4 %), las instituciones de justicia (95 %), Alcaldía (94 %) y Policía Nacional (93 %) fueron las que menor confianza inspiró a las personas consultadas. La confianza entre la comunidad también tuvo una percepción muy baja: únicamente el 18,8 % dijo sentir confianza en otros miembros de su comunidad, frente a un 81,1 % que confía poco.
- **La mayoría de las personas que han vivido algún evento de vulneración de sus DDHH decide no tomar acciones frente a ello:** El 25,9 % de los encuestados o a algún miembro de su familia, fue víctima de la violación del derecho a la vida, a la seguridad personal, a la libertad de expresión o a la libre circulación en los últimos 12 meses. El 90,7 % optaron por no tomar alguna acción frente a esta situación, y solo el 4 % optó por acudir a la alcaldía. Este bajo porcentaje podría explicarse en que el 29,4 % de las personas consultadas expresaron que sintieron miedo de las represalias por denunciar ante alguna entidad del estado, el 58,3 % expresaron no sentirlo.

4. Dimensión Medio Ambiente

La región ha sido catalogada por ser la mayor biodiversa con un importante capital natural que ha generado condiciones especiales que favorecen la regulación hídrica y el mantenimiento de una alta riqueza biológica, paisajística y cultural que permiten desarrollar actividades productivas como el turismo en torno a este potencial característico de la región, pese a este enclave es de suma importancia avanzar en la protección, conservación y sostenibilidad de su riqueza natural que ha venido siendo afectada por delitos ambientales como la minería ilegal, la deforestación para la siembra de cultivos ilícitos, así como la explotación ilegal de especies maderables.

Documentos Regionales

El Plan Nacional de Desarrollo (PND) 2022-2026 “Colombia Potencia Mundial de la Vida” tiene como objetivo el cambio del relacionamiento con el ambiente y una transformación productiva sustentada en el conocimiento y armonía con la naturaleza. Es por esto por lo que el artículo 26 del PND propone una coordinación interinstitucional para el control y vigilancia contra la deforestación y otros crímenes ambientales.

En primer lugar, de acuerdo con cifras del IDEAM, la tasa de deforestación por cada 1000 ha de bosque estable presentó un aumento del 60 % desde el 2018 hasta el último año registrado, pasando de 1,7 ha en 2018 a 2,8 ha en 2022. Respecto al 2021, hubo un aumento del 45 % en el 2022. Los mayores niveles de deforestación durante el 2022 se presentaron en los municipios de Nóvita, Carmen del Darién y Unguía.

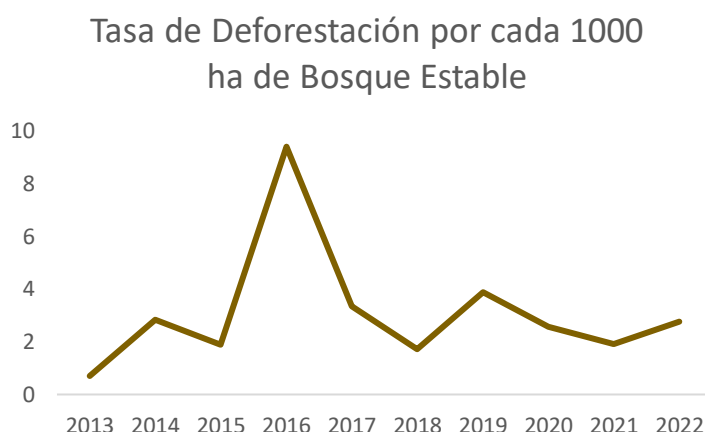

En esta misma línea, también resulta relevante analizar la tasa de delitos ambientales por cada 100.000 habitantes, la cual hace seguimiento y control al aprovechamiento ilícito de recursos ambientales y biológicos, tráfico de fauna, deforestación, daños en los recursos naturales, ecocidio y contaminación ambiental.

De acuerdo con información del Ministerio de Defensa Nacional, para el 2022 la tasa de delitos ambientales por cada 100.000 habitantes se ubicó en 6 delitos en la subregión de Chocó, lo cual implica que se mantuvo constante la tasa de delitos ambientales. Del mismo modo, se observa una disminución de 14 delitos ambientales respecto al año 2018.

Desde el cierre de brechas del MCB del DNP la dimensión de ambiente y desarrollo, es posible afirmar que todos los municipios de la subregión no superan la brecha del 20 %. Se encuentra que las menores brechas están en los municipios de Acandí (7,0 %), Condoto (7,3 %).

Tabla 4. Brechas dimensión ambiental

Municipio	Ambiente y desarrollo
Acandí	7,0
Bojayá	9,3
Carmen del Darién	18,8
Condoto	7,3
El Litoral del San Juan	6,9
Istmina	11,2
Medio Atrato	10,7
Medio San Juan	11,4
Murindó	8,6
Nóvita	10,4
Riosucio	19,8
Sipí	11,9

Documentos Regionales

Municipio	Ambiente y desarrollo
Unguía	12,4
Vigía del Fuerte	10,9

Fuente: DNP

Apuestas Regionales

líneas de acción que identifico el PME como estratégicas para impulsar la economía de la subregión:



Desde los ejercicios realizados por la FAO en torno a las líneas productivas, proyectos detonantes en los territorios y retos a trabajar en los PDET se identificaron distintas líneas de trabajo para potenciar la economía agropecuaria de estos territorios:

Extensión agropecuaria para las actividades de avicultura y piscicultura

Dotación de terrenos intra-prediales para post cosecha

Establecimiento del sello de calidad semi orgánico y alianzas comerciales

Para las comunidades del Chocó alcanzar el desarrollo económico y social a largo plazo con enfoque étnico-territorial requiere la armonización de los ejercicios propios de planeación a través de los planes de vida y de etnodesarrollo, que permitan la transformación y el posicionamiento territorial.

La dimensión económica se propone impulsar nuevas alternativas para la transformación económica de la subregión, la diversificación y sofisticación de los sectores productivos tradicionales y de interés colectivo tales como:

AGROPECUARIO⁵



Impulsar la pesca artesanal marina, continental y piscícola es de gran interés para la subregión dado que el pescado es fuente importante de proteína animal dentro de la dieta de la población, actualmente cuenta con 9 sitios de acopio artesanal por lo tanto es necesario:

Delimitar y declarar Zonas Especiales de pesca artesanal (ZEPA) y las Zonas Especiales de Manejo Pesquero (ZEMP), mejorando la calidad de vida de los pescadores y acuicultores de la región a través del acompañamiento, la formalización, optimización de procesos productivos. (RAP PACIFICO 2022)

⁵ "Plan Estratégico Regional - RAP PACIFICO. Pag 119 AUNAP-Servicio Estadístico Pesquero Colombiano - SEPEC
<http://sepec.aunap.gov.co/Estadisticas/SeriesHistoricas>"

Documentos Regionales

⇒ 281 iniciativas que promueven el sector agropecuario de la cuales 24 se priorizaron encuentros subregionales

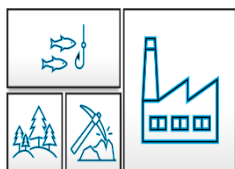

INDUSTRIA⁶

Promover los sectores de artesanías, agroindustria y ecoturismo, generando ingresos y contribuyendo al desarrollo económico y social de la región. (ADR – PIDARET)

56



iniciativas que impulsan la industria de la cuales dos se priorizaron encuentros subregionales



INFRAESTRUCTURA⁷

Fortalecer los procesos de conectividad e integración socioeconómica subregional entre el departamento del Chocó y otras regiones, con el fin de bajar los costos de producción y comercialización de los productos originados en la región para esto:

1. La construcción y pavimentación del corredor vial estratégico Chocó/Darién. (Unguia - Acandí –Capurgana).
2. la vía el Guamo (Carmen del Darién) - Caracole - Brisas - Riosucio - Belén de Bajira - Cauchera (Chocó) - Mutatá (Antioquia)
3. Construcción calzada bidireccional sencilla del corredor Buenaventura – Novita
4. Optimización, mejoramiento y ampliación de la red de aeródromos que conecte los municipios del litoral Pacífico
5. Proyecto de Navegabilidad del Río Atrato, San Juan y sus afluentes. (RAP PACIFICO; DNP, PPI 2022-2026)



364 incitativas encaminadas a mejorar la infraestructura donde 34 se priorizaron encuentros subregionales



SERVICIOS⁸

Desarrollo de proyectos de ecoturismo con criterios de sostenibilidad mediante la conservación del territorio colectivo, la cultura y la ancestralidad de la comunidad negra ubicada en la región del Chocó, por lo tanto, fortalecer el corredor turístico y cultural del Darién Colombiano se potencializa como estrategia para impulsar este segmento de la región.



20 incitativas encaminadas a mejorar el sector de servicios turísticos, una iniciativa priorizada encuentros subregionales.

⁶ * Plan Integral de Desarrollo Agropecuario y Rural con Enfoque Territorial Chocó - ADR - PIDARET. Pag 54-82

⁷ "Plan Estratégico Regional - RAP PACIFICO. Pag 296 - 289-299 Plan Plurianual de Inversiones PPI 2022-2026. Pag 110"

⁸ Plan Estratégico Regional - RAP PACIFICO. Pag 296

Basados en la evidencia que aportan las diferentes estadísticas relacionadas con la dimensión social, así como la perspectiva de las comunidades, desde la ART en los ejercicios de prospectiva se identifican metas que se deben establecer para acelerar el mejoramiento de las condiciones de vida de la población en la subregión, lo cual se materialice en mayor acceso a servicios tales como salud y educación, y condiciones dignas en la vivienda que ocupan.

POBREZA

Disminuir los alto niveles de pobreza mediante alternativas de producción que generen ingresos

IPM  **2021: 38,7 %**  **IPM 2030⁹: 13,9 %**

 38 incitativas encaminadas a disminuir los índices de pobreza, 6 iniciativa priorizada encuentros subregionales.

SALUD

Aumentar la cobertura y mejorar la prestación del servicio en salud cobertura en todas sus extensiones de atención

Cobertura SGSSS  **2022: 64 %**  **2030: 100 %**

 231 incitativas dirigidas a la atención y prestación del servicio en salud, 29 iniciativa priorizada encuentros subregionales.

EDUCACIÓN¹⁰

Fomentar la permanencia de los jóvenes en las instituciones educativas y culminar su ciclo educativo básico, además de promover el acceso a programas de educación técnica o superior por medio de la construcción de las Sedes de la Universidad Tecnológica Del Chocó (UTCH) - Subregiones: Medio Baudó, Darién Río Sucio, San Juan (DNP, PPI 2022 - 2026).

Cobertura neta educación media  **2021: 25,6 %**  **2030: 62,4 %**

 259 incitativas en educación, 25 iniciativa priorizada encuentros subregionales.

SERVICIOS PÚBLICOS¹¹

Mejorar la provisión efectiva de los servicios de agua potable, alcantarillado y energía eléctrica como reducción de las brechas sociales de los municipios de la subregión.

⁹ Meta de la región según ODS

¹⁰ Plan Plurianual de Inversiones PPI 2022-2026. Pag 112

¹¹ Plan Plurianual de Inversiones PPI 2022-2026.

Documentos Regionales

Cobertura agua potable: 2021: 53,5 % 2030: 75,8 %

Cobertura en energía: 2021: 71,8 % 2030: 100 %

86 iniciativas orientadas a la cobertura y provisión de servicios públicos, 16 iniciativa priorizada encuentros subregionales.

De acuerdo con lo observado en los diferentes indicadores relacionados con justicia y seguridad y en conjunto con la percepción de las comunidades, desde la ART en los ejercicios de prospectiva se identifica una meta clave a alcanzar en la subregión, relacionada con la disminución de hechos violentos hacia grupos de población especialmente vulnerable que reside en el territorio. Entre los años 2020 y 2022 se han presentado dos masacres en la región y en el año 2022 y lo corrido del 2023 han asesinado a seis líderes y firmantes de paz.

Por lo anterior, la apuesta más importante es reducir los niveles de criminalidad y dar garantías de los derechos de seguridad y justicia y evitar el desplazamiento y el reclutamiento forzado a niños, niñas y adolescente causado por los diversos grupos armados ilegales que hacen presencia en la región.

Riesgo de victimización¹² 2022: 46 % 2030: 16 %

Hectáreas Cultivadas de Coca 2021: 3.602 2030: 1.782

326 iniciativas encaminadas justicia y seguridad, 29 iniciativa priorizada encuentros subregionales.

Como estrategia de aprovechamiento de la riqueza ambiental se debe desarrollar el estuario de San Juan, Buenaventura, Gorgona y Sanquianga, e impulsar el programa de conservación y descontaminación del Río San Juan y Río Atrato y la consolidación de un modelo de desarrollo forestal en la región del Abibe y el Darién. (RAP PACIFICO)¹³.

39 iniciativas enfocadas a la protección del medio ambiente, cinco iniciativas priorizadas encuentros subregionales.

¿Cómo perciben las comunidades su participación en la implementación de los PDET¹⁴?

Las entrevistas y grupos focales realizados en la evaluación de la Línea Base PDET en 2022, y los Encuentros Subregionales realizados en 2023, permitieron identificar tres ideas centrales sobre cómo va la implementación.

¹² <https://indepaz.org.co/informe-de-masacres-en-colombia-durante-el-2020-2021/>

<https://indepaz.org.co/lideres-sociales-defensores-de-dd-hh-y-firmantes-de-acuerdo-asesinados-en-2023/>

¹³ Plan Estratégico Regional - RAP PACIFICO. Pag 256

¹⁴ Esta sección se construyó con base en las narrativas de líderes(as) y funcionarios(as) de la región que participaron de la Evaluación de la Línea Base PDET en 2022, o de los encuentros subregionales preparados por la ART en 2023.

- **Los PDET se perciben con la ambigüedad de ser una ilusión:** “El PDET es una ilusión” porque se desconoce si hay proyectos en ejecución y si estos han mejorado o no las condiciones o calidad de vida de las comunidades (Víctimas Unguía, evaluación LB 2022).
 - Las comunidades consultadas reconocen que se sabe poco sobre los PDET en sus municipios: *“hay que empezar de cero en el municipio de Unguía para socializar este tema de proyectos PDET el desconocimiento que hay está en más de un 90%”* (GF productores Unguía, evaluación LB 2022)
 - Al igual que en otras subregiones, los integrantes de los grupos motor desconocen las iniciativas que se han venido trabajando, no son tenidos en cuenta en la socialización (GF víctimas Unguía, evaluación LB 2022)
- **El relacionamiento entre comunidad e institucionalidad local se percibe débil**
 - Se percibe que los proyectos ejecutados no son formulados teniendo en cuenta las necesidades y temas de interés de las comunidades: “La institucionalidad como tal del municipio de Unguía hace una institución muy ajena a los proyectos del campesinado porque formulan unos proyectos que realmente no van enfocados al campesino y eso debe ser para abrir vías de acceso al campesino para que saque sus productos y mejore su calidad de vida” (Productores Unguía, evaluación LB 2022)
- **Se piensa que los proyectos PDET deben estar unidos a las comunidades que son las que conocen las falencias y dificultades de los territorios**
 - *“Ahí es donde está el tema de que los proyectos PDET estén unidos con las comunidades porque ellos saben todas estas falencias, todas estas dificultades. (...) Ellos saben las necesidades en que pueden ayudar a uno”* (Productores Unguía, evaluación LB 2022)